



## Release Notes December 2013

### עדכונים, תוספות ושיפורים

גרסה 20





## תקציר עדכונים, תוספות ושיפורים

### תוספות ועדכונים

#### מודול מאפיינים

נוספה אפשרות להוסיף מאפיינים לקטגוריות, בדומה למאפיינים בפריטים. באפשרויות החיפוש של חיפוש מתקדם או דוחות בקטגוריות, ניתן לחפש גם בסט המאפיינים.

#### מנהל המאפיינים

בעת עריכת סט מאפיינים, ניתן לבחור שיוך של סט מאפיינים לקטגוריה.

#### עורך התוכן

#### תכונות HTML מתקדמות (ATTRIBUTES)

בכל פקדי עורך התוכן (תמונה, קישור, טבלה וכו'), (נוספו) ניתן להוסיף את תכונות HTML (Attributes) המיועדות למפתחים ומשתמשים מתקדמים.

#### טבלת HTML

נוספה יכולת לערוך תאים ושורות בטבלת HTML. (במקום לחיצה כפולה על טבלה מסומנת לפתיחת הטבלה כולה לעריכה). כעת ניתן להציב את הסמן בתא או שורה, ולבחור מתפריט הטבלה או בלחיצה ימנית את קטגוריית התכונות הרצויה.

כמו כן ניתן לסמן את הטבלה ולבחור "מאפייני טבלה" מתפריט הטבלה.

#### מאפייני שורה <TR>

נוספו אפשרויות להגדרות של מאפייני השורה כגון יישור אופקי/אנכי וצבע רקע. ניתן להחיל את מאפייני השורה על כל השורות בטבלה בצורה סלקטיבית באמצעות סימון תיבת הבחירה "החל על כל השורות בטבלה", ולאחר מכן לסמן או לבטל את תיבת הבחירה של המאפיינים הרצויים שאותם רוצים להחיל על כל השורות בטבלה.

#### מאפייני תא <TD>

נוספו אפשרויות להגדרות של מאפייני תא כגון רוחב, גובה, יישור אופקי/אנכי ותכונות אחרות המגדירות את התנהגות הטקסט בגבולות התא של הטבלה.





ניתן להחיל את מאפייני התא על כל התאים בטבלה בצורה סלקטיבית באמצעות סימון תיבת הבחירה "החל על כל התאים בטבלה" ולאחר מכן לסמן או לבטל את תיבת הבחירה של המאפיינים הרצויים שאותם רוצים להחיל על כל התאים בטבלה.

## מודול מסחר אלקטרוני

נוסף מודול מסחר אלקטרוני המאגד את כל הפונקציות הספציפיות של מסחר אלקטרוני באתר. הפונקציות השונות מסודרות במספר לשוניות הזמינות בחלק השמאלי התחתון של חלונית המודול. (שדות הבסיס כגון מחירים וכו' של המוצר נשארו בחלון הכללי של המוצר).

הערה: זמינות השדות בחלון הכללי של המסחר האלקטרוני תלויה ברשיון התוכנה שברשותך.

## מודול היסטוריה

נוסף מודול היסטוריה שינויים בגרסת אנטרפרייז - תצוגת יומן של שינויים שנעשו בהגדרות הכרטיסים של הפריטים והקטגוריות. המודול נועד לתייעוד בלבד ואינו מאפשר את ביטול הפעולות המוצגות בו. המודול מבצע מעקב ורישום של כל שינוי הנעשה בכרטיסים של פריטי וקטגוריות האתר. השינויים מאוגדים לטרנסאקציות ממוספרות. כל טרנסאקציה מציגה את כל השינויים שנעשו בפעם אחת ע"י משתמש אחד.

השינויים נשמרים לשדות הבסיס בלבד (כל השדות שאינם חלק ממודול ספציפי). שינויים של מודולים ספציפיים (כגון פריטים משלימים, מאפיינים, הרשאות וכו') אינם נשמרים.

## תוספות לתיאור מורחב

בלשונית "תיאור מורחב" של כרטיסי הפריטים נוספה תת לשונית חדשה בשם "הרחבות" המאפשרת הרחבות של שדות הבסיס לפריטים ע"י הוספה של "שם פריט נוסף", "קוד פריט נוסף", ו-"תיאור נוסף".

## שיפורים ותיקונים

### מתיחת UI בכרטיסי פריטים

שורת הלשוניות בכרטיסי הפריטים גולשת (wrap) לשתי שורות, כדי להציג את כל הלשוניות בכרטיס בעת ובעונה אחת (בעבר הוצגו בשורה אחת שהיה צורך לגלול).

## מודול מאפיינים

### הוספת מאפיינים לקטגוריות

נוספה אפשרות להוסיף מאפיינים לקטגוריות, בדומה למאפיינים בפרטים.

1. פתח את עמוד הקטגוריה אשר ברצונך לשייך לה מאפיינים.
2. פתח את הלשונית **מאפיינים** ולחץ על **הוספת מאפיינים...** בצד שמאל למעלה של החלונית).
3. בחר בקטגוריית המאפיינים הרצויה, ולחץ על **אישור**.

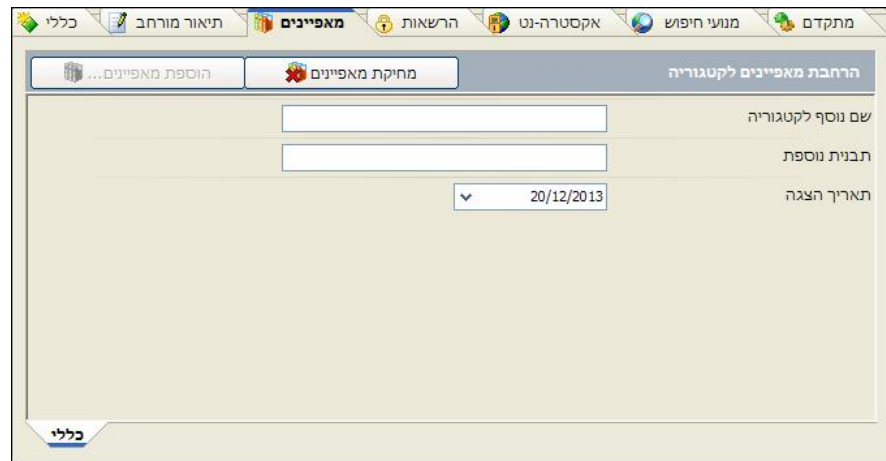

4. מלא/בחר את הפרטים הרצויים בכל אחד מהשדות.
5. **בחירה מרובה מתוך רשימות:** בשדה המכיל רשימה – בחר מהרשימה. לבחירה מרובה של ערכים, סמן מספר תיבות בחירה (אם הרשימה מאפשרת זאת).
6. באפשרותך להסיר בחירות קיימות ע"י לחיצה על הכפתור **נקה** בתיבת השיח של כל שדה. שים לב ללשוניות של קבוצות מאפיינים נוספות בתחתית העמוד.
7. לחץ על **אישור**.

## שימוש בסט המאפיינים בעת חיפוש מתקדם או דוחות בקטגוריות

כאשר מוסיפים מאפיינים לקטגוריות, ניתן לחפש גם בסט המאפיינים בעת ביצוע חיפוש מתקדם או דוחות בקטגוריות. לפירוט נוסף ראה את הפרקים "חיפוש מתקדם" ו"דוחות" בספר המשתמש של SiteVision.

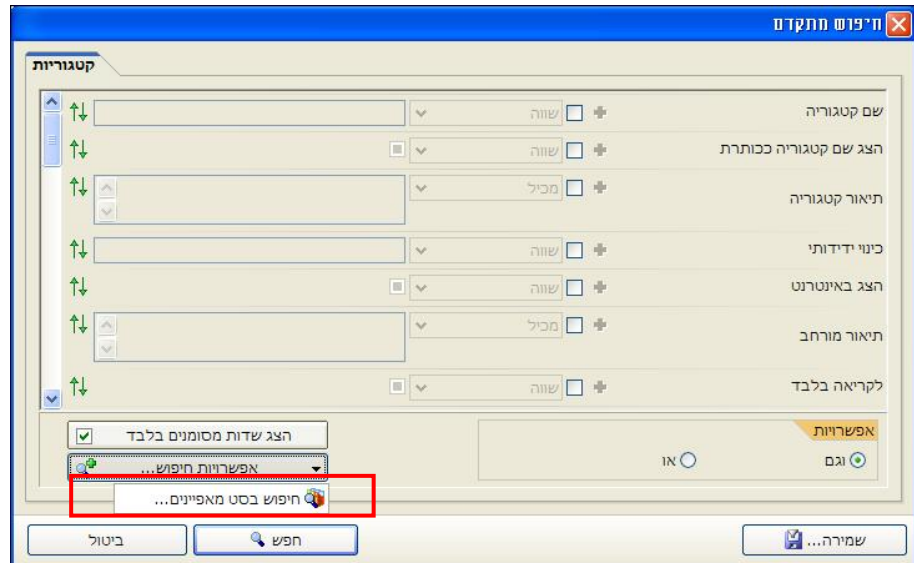

## שיוך של סט מאפיינים לקטגוריות במנהל המאפיינים

בעת עריכת סט מאפיינים ניתן לשייך את סט המאפיינים לקטגוריות, ובכך להפוך אותו לזמין להוספת מאפיינים בקטגוריות.

1. פתח את סט המאפיינים לעריכה.
2. סמן **בחר מרשימה**, ולאחר מכן סמן **קטגוריות** ולחץ על **אישור**.

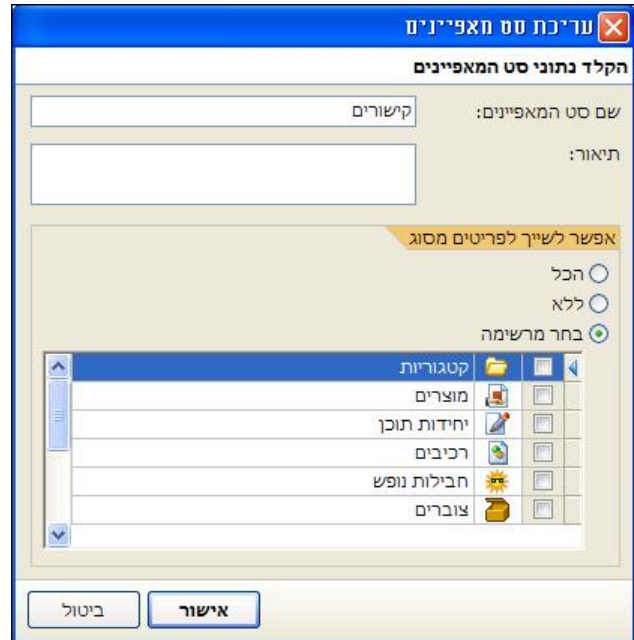

## עורך התוכן

### תכונות HTML מתקדמות (ATTRIBUTES)

בכל פקדי עורך התוכן (תמונה, קישור, טבלה וכו'), כאשר פותחים את חלונית הפקד (למשל בעת הוספת קישור) ניתן להוסיף את תכונות ה-HTML (Attributes) הבאות המיועדות למפתחים ומשתמשים מתקדמים:

ID – מזהה אלמנט HTML

מחלקה (Class) מאפשר להשתמש בתכונות ה-CSS באמצעות עורך התוכן.

סגנון (Style) – מאפשר להשתמש בתכונות ה-CSS באמצעות עורך התוכן



היפר-קישור

הקלד נתוני היפר-קישור

<input type="text" value="files/images/151.png"/>	: קישור:
<input type="text"/>	: סוג:
<input type="text" value="_top"/>	: חלון מטרה:
<input type="text" value="קישור לתמונה"/>	: תג כותרת:
<input type="text" value="myLink"/>	: ID
<input type="text" value="SiteLinks"/>	: מחלקה (Class):
<input type="text" value="border: Gray;"/>	: סגנון (Style):

## טבלת HTML

נוספה יכולת לערוך תאים ושורות בטבלת HTML. (עד כה נדרשה לחיצה כפולה על טבלה מסומנת לפתיחת הטבלה כולה לעריכה).

כעת ניתן להציב את הסמן בתא או שורה, ולבחור בלחיצה ימנית או מתוך תפריט הטבלה את קטגוריית התכונות הרצויה. כמו כן ניתן לסמן את הטבלה ולבחור "מאפייני טבלה" מתפריט הטבלה.

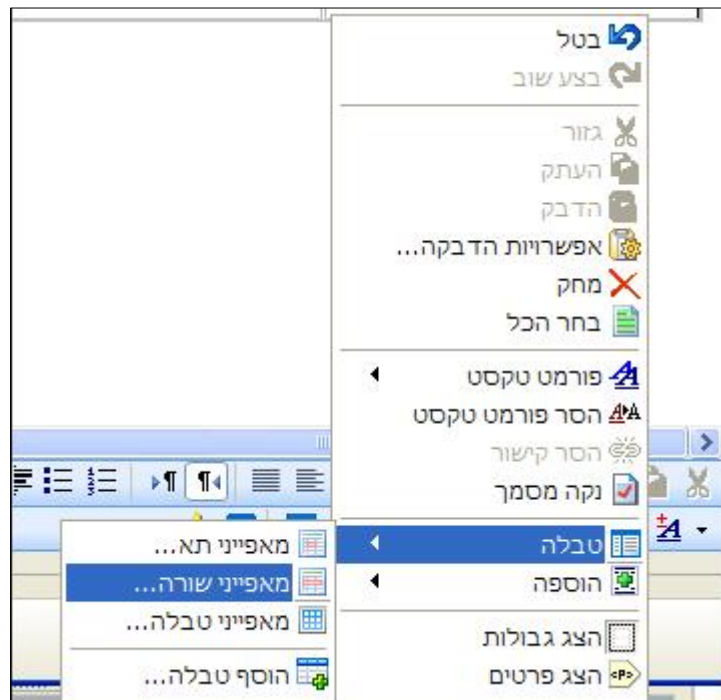

### מאפייני שורה <TR>

נוספו אפשרויות להגדרות של מאפייני השורה כגון יישור אופקי/אנכי וצבע רקע. ניתן להחיל את מאפייני השורה על כל השורות בטבלה בצורה סלקטיבית באמצעות סימון תיבת הבחירה **החל על כל השורות בטבלה**, ולאחר מכן לסמן או לבטל את תיבת הבחירה של המאפיינים הרצויים שאותם רוצים להחיל על כל השורות בטבלה.





טבלה - שורה

הקלד נתוני שורה

<input checked="" type="checkbox"/>	מרכז	יישור אופקי:
<input checked="" type="checkbox"/>	מרכז	יישור אנכי:
<input checked="" type="checkbox"/>		צבע רקע:
<input type="checkbox"/>		:ID
<input type="checkbox"/>		:Class
<input type="checkbox"/>		:Style
<input checked="" type="checkbox"/>	החל על כל השורות בטבלה	

ביטול    אישור

#### מאפייני תא <TD>

נוספו אפשרויות להגדרות של מאפייני תא כגון רוחב, גובה, יישור אופקי/אנכי ותכונות אחרות המגדירות את התנהגות הטקסט בגבולות התא של הטבלה.

ניתן להחיל את מאפייני התא על כל התאים בטבלה בצורה סלקטיבית באמצעות סימון תיבת הבחירה **החל על כל התאים בטבלה** ולאחר מכן לסמן או לבטל את תיבת הבחירה של המאפיינים הרצויים שאותם רוצים להחיל על כל התאים בטבלה.



טבלה - תא

הקלד נתוני תא

<input checked="" type="checkbox"/>	% אחוזים	50	רוחב: <input checked="" type="checkbox"/>
<input checked="" type="checkbox"/>	% אחוזים	100	גובה: <input type="checkbox"/>
<input checked="" type="checkbox"/>	מרכז		יישור אופקי: <input type="checkbox"/>
<input checked="" type="checkbox"/>	מרכז		יישור אנכי: <input type="checkbox"/>
<input checked="" type="checkbox"/>		2	ממתח עמודה: <input checked="" type="checkbox"/>
<input checked="" type="checkbox"/>		1	ממתח שורה: <input type="checkbox"/>
<input checked="" type="checkbox"/>			צבע רקע: <input type="checkbox"/>
<input checked="" type="checkbox"/>			ללא גלישה <input checked="" type="checkbox"/>
<input checked="" type="checkbox"/>			ID:
<input checked="" type="checkbox"/>			מחלקה (Class):
<input checked="" type="checkbox"/>			סגנון (Style):
<input type="checkbox"/>	החל על כל התאים בטבלה		

ביטול    אישור

- **ממתח עמודה colspan:** מגדיר את מספר העמודות בטבלה שהתא משתרע לרוחב.
- **ממתח שורה rowspan:** מגדיר את מספר השורות בטבלה שהתא משתרע לרוחב.
- **ללא גלישה (nowrap):** ברירת המחדל של התא היא גלישה - wrap. במצב זה, במידת הצורך התוכן בתא יגלוש בתוך התא כלפי מטה מבלי להרחיב את גבולות העמודה. במצב גלישה (wrap) התוכן בתא לא יגלוש בתוך התא, אלא "ידחוף" את גבולות העמודה ויוצג בשורה אחת.

## מודול מסחר אלקטרוני

מודול זה מאגד את כל הפונקציות הספציפיות של מסחר אלקטרוני באתר. הפונקציות השונות המסודרות במספר לשוניות הזמינות בחלק השמאלי התחתון של חלונית המודול. לפירוט אופן השימוש בפונקציות השונות ראה את הפרקים העוסקים בפונקציות אלה בספר המשתמש של SiteVision.

שדות הבסיס כגון מחירים וכו' של המוצר נשארו בחלון הכללי של המוצר.

לפתיחת חלונית המודול, לחץ על הלשונית **מסחר אלקטרוני** בחלון המוצר. הפונקציות המיוצגות ע"י הלשונית הזמינות בחלק השמאלי התחתון של החלונית לא השתנו.

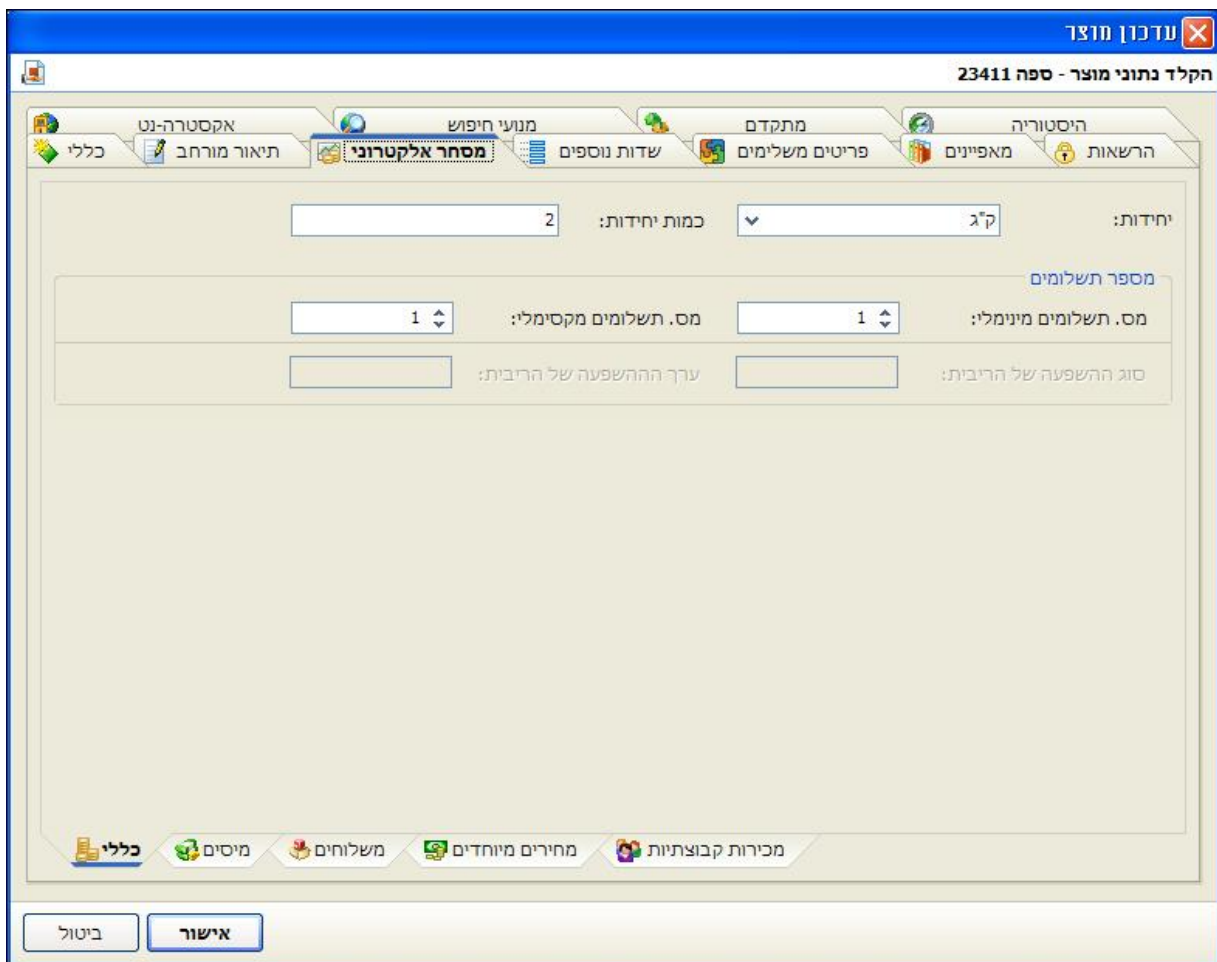

הערה: זמינות השדות בחלון הכללי של המסחר האלקטרוני תלויה בגרסאות התוכנה שברשותך.



## מודול היסטוריה

נוסף מודול היסטוריה שינויים בגרסת אנטרפרייז - תצוגת יומן של שינויים שנעשו בהגדרות הכרטיסים של הפריטים והקטגוריות. המודול נועד לתיעוד בלבד ואינו מאפשר את ביטול הפעולות המוצגות בו. המודול מבצע מעקב ורישום של כל שינוי הנעשה בכרטיסים של פריטי וקטגוריות האתר. השינויים מאוגדים לטרנסאקציות ממוספרות. כל טרנסאקציה מציגה את כל השינויים שנעשו בפעם אחת ע"י משתמש אחד..

שם שדה	שם משתמש	תאריך	#
כותרת מנועי חיפוש	admin	15:30:33 19/12/2013	4
תאריך תוקף סיום	admin	15:30:33 19/12/2013	4
תאריך תוקף התחלה	admin	15:30:33 19/12/2013	4
תאריכי תוקף	admin	15:30:33 19/12/2013	4
הצג עמוד פריטים נוספים	admin	15:30:33 19/12/2013	4
מוצג באינטרנט	admin	15:30:33 19/12/2013	4
חיפוש כללי באתר לפריט	admin	15:29:06 19/12/2013	3
תאריך פריט	admin	15:29:06 19/12/2013	3
הצג עמוד פריטים נוספים	admin	15:29:06 19/12/2013	3
תיאור מורחב - פסקה ראשית	admin	15:29:06 19/12/2013	3
שם פריט	admin	15:29:06 19/12/2013	3
תאריך פריט	admin	15:40:54 05/12/2013	2
תאריך פריט	admin	15:40:44 05/12/2013	1

פריטים 13

[DisplayDate] - תאריך פריט

ערך ישן: 01:00:00 30/12/1899 | ערך חדש: 01:00:00 07/12/2013

השינויים נשמרים לשדות הבסיס בלבד (כל השדות שאינם חלק ממודול ספציפי). שינויים של מודולים ספציפיים (כגון פריטים משלימים, מאפיינים, הרשאות וכו') אינם נשמרים.



## תוספת לתיאור מורחב

בלשונית "תיאור מורחב" של כרטיסי הפריטים נוספה תת לשונית חדשה בשם **הרחבות** המאפשרת הרחבות של שדות הבסיס לפריטים ע"י הוספה של "שם פריט נוסף", "קוד פריט נוסף", ו-"תיאור נוסף".